

Piliscsév Község Önkormányzata Képviselő-testületének

14/2017.(XII.13.) önkormányzati rendelete

a településkép védelméről

egységes szerkezetben a .../2018.(X.03.) sz. önkormányzati rendelettel

Piliscsév Község Önkormányzata Képviselő-testülete a településkép védelméről szóló 2016. évi LXXIV. törvény 12. § (2) bekezdésében és az épített környezet alakításáról és védelméről szóló 1997. évi LXXVIII. törvény 57. § (3) bekezdésében kapott felhatalmazás alapján a Magyarország helyi önkormányzatairól szóló 2011.évi CLXXXIX. törvény 13. § (1) bekezdés 1. pontjában meghatározott feladatkörében, a településfejlesztési koncepcióról, az integrált településfejlesztési stratégiáról és a településrendezési eszközökről, valamint egyes településrendezési sajátos jogintézményeiről szóló, a 314/ 012. (XI.8.) Korm. rendelet 43/ A. § (6) bekezdés biztosított véleményezési jogkörében eljáró állami főépítészti hatáskörben eljáró Komárom- Esztergom Megyei Kormányhivatal, a Nemzeti Média- és Hírközlési Hatóság, a kulturális örökség védelméért felelős miniszter, Duna-Ipoly Nemzeti Park Igazgatóság, valamint a Partnerségi egyeztetés szabályairól szóló 6/2017.(VII.05.) önkormányzati rendelet szerinti partnerek véleményének kikérésével a következőket rendeli el:

I. Fejezet – Általános rendelkezések

1. A rendelet célja, alkalmazási köre, hatálya

1. § A helyi településképi rendelet célja Piliscsév község településképeire jellemző elemek és követelmények, valamint a településkép-védelem eszközének és módjának meghatározása.

2. § (1) E rendelet hatálya Piliscsév község teljes közigazgatási területére terjed ki.

(2) Az (1) bekezdésben meghatározott területen telket kialakítani, építési tevékenységet folytatni hatályos jogszabályoknak, a község Helyi Építési Szabályzatának, valamint jelen rendeletben foglaltaknak megfelelően szabad.

(3) E rendelet előírásait a hatályos Helyi Építési Szabályzattal együttesen kell alkalmazni.

3. § Jelen rendelet az alábbi mellékletekkel együtt érvényes:

1. sz. melléklet – Településképi szempontból meghatározó területek lehatárolása

2. sz. melléklet – Helyi védelem alatt álló objektumok listája

3. sz. melléklet - Természet- és tájvédelmi szempontból növénytelepítésre javasolt fajok listája

4. sz. melléklet - Természet- és tájvédelmi szempontból tiltott fajok listája

5. sz. melléklet - NATURA 2000 területek Piliscséven (14/2010. (V. 11.) KvVM rendelet az európai közösségi jelentőségű természetvédelmi rendeltetésű területekkel érintett földrészelekről)

6. sz. melléklet - NATURA 2000 gyepterületek fenntartásának földhasználati szabályai

7. sz. melléklet – EGYEDI TÁJÉRTÉKEK LISTÁJA – Duna Ipoly Nemzeti Park Igazgatóság adatszolgáltatása

8. sz. melléklet – Duna-Ipoly Nemzeti Park adatszolgáltatása a védelemmel érintett területekről

9. sz. melléklet – Régészeti lelőhelyek

4.§ E rendeletben Piliscsév területére vonatkozó településképi követelmények kerülnek meghatározásra a rendelet 1. sz. melléklete szerint lehatárolt területekre, valamint a 2. sz.

mellékletben felsorolt helyi védett létesítményekre és növényzetre vonatkozóan, amely területek és védett elemek a településszerkezet, táji- természeti környezet, településkarakter, építészeti karakter, tájkarakter vagy egyéb helyi adottság, településképi jellemző alapján kerültek kijelölésre.

5. § A rendeletben foglalt településképi követelmények teljesülése érdekében a polgármester szakmai konzultációt biztosít.

6.§ A településképi követelmények teljesülése érdekében új közterület kialakításakor, közterület felújításakor, kiemelt közlekedési területek átépítésekor Közterület alakítási tervet (KAT) kell készíteni.

2. Értelmező rendelkezések

7.§ Fogalommeghatározások:

a) Közterület alakítási terv: a közterület egységes kialakítása érdekében készülő, szabadter-építészeti, kertépítészeti, gyalogos és gépjármű közlekedést, közmű- és felszíni vízelvezetést, hírközlést is magába foglaló terv.

b) Védett településszerkezet: az önkormányzat által védetté nyilvánított utcahálózat, telekszerkezet, beépítési mód és építési vonal.

c) Védett településkarakter: az önkormányzat által védetté nyilvánított a településépítészeti jellegzetes elemeinek, valamint szerkezeteinek, formáinak, anyagainak, színvilágának együttese.

d) Védett épület, építmény: Védett épületek, építmények: azok az épületek, épületrészek, műtárgyak, berendezési tárgyak, közterületi létesítmények, szobrok, keresztek, amelyek történelmi, régészeti, művészeti, tudományos, társadalmi, szakrális vagy műszaki-ipari, mérnöki szempontból a hagyományos településképi és települési identitás megőrzése szempontjából jelentős alkotások, ideértve a hozzájuk tartozó kiegészítő külső és belső díszítő elemeket, amelyeket a Képviselő Testület rendeletében védetté nyilvánított.

e) Védett növényzet: az önkormányzat által védetté nyilvánított olyan növényzet, amely fajtájánál, koránál, helyzeténél, látványánál vagy valamilyen eseményhez-kötődésénél fogva védelemre érdemes.

f) Védett érték károsodása: minden olyan esemény, beavatkozás, amely a védett érték teljes vagy részleges megsemmisülését, karakterének előnytelen megváltoztatását, általános esztétikai értékcsökkenést eredményez.

g) Áttört kerítés: olyan kerítés, amelynek a kerítés síkjára merőleges átláthatósága min. 50%.

h) CityLight formátumú eszköz: olyan függőleges elhelyezésű berendezés, amelynek mérete hozzávetőlegesen 118 cm x 175 cm és hozzávetőlegesen 2 négyzetméter látható, papíralapú reklámközzétételre alkalmas felülettel vagy 72"-90" képátlójú, 16:9 arányú, álló helyzetű digitális kijelzővel rendelkezik;

i) CityBoard formátumú eszköz: olyan 2,5 métertől 3,5 méter magasságú két lábon álló berendezés, amelynek mérete 7-9 négyzetméter, látható, papír- (vagy fólia-) alapú, nem ragasztott, hátulról megvilágított reklámközzétételre alkalmas, hátsó fényforrás által megvilágított felülettel, vagy ilyen méretű digitális kijelzővel rendelkezik;

j) Funkcionális célokat szolgáló utcabútor: olyan utasváró, kiosk és információs vagy más célú berendezés, amely létesítésének célját tekintve elsődlegesen nem reklámközzétételre, hanem az adott területen ténylegesen felmerülő, a berendezés funkciójából adódó lakossági igények kielégítésére szolgál;

k) Információs célú berendezés: az önkormányzati hirdetőtábla, az önkormányzati falújság, az információs vitrin, az útbaigazító hirdetmény, a közérdekű molinó, valamint a CityLight

formátumú eszköz és CityBoard formátumú eszköz;

l) Közérdekű molinó: olyan, elsődlegesen a település életének valamely jelentős eseményéről való közérdekű tájékoztatást tartalmazó, nem merev anyagból készült hordozófelületű hirdetés, amely falra vagy más felületre, illetve két felület között van kifeszítve oly módon, hogy az nem képezi valamely építmény homlokzatának tervezett és engedélyezett részét.

m) Közérdekű reklámfelület: olyan reklámhordozó vagy reklámhordozót tartó berendezés, amelyen a reklám közzététele más, egyéb célú berendezés közterületen való létesítésére, fenntartására tekintettel közérdekből biztosított, és amely ezen egyéb célú berendezéstől elkülönülten kerül elhelyezésre;

n) Önkormányzati falújság: az önkormányzat által a lakosság tájékoztatása céljából létesített és fenntartott, elsődlegesen az önkormányzat testületei, szervei, tisztségviselői tevékenységéről a lakosságot tájékoztató berendezés, mely az önkormányzat működését szolgáló épületek homlokzatán kerül elhelyezésre és mely a közérdekű tájékoztatási célt meghaladóan reklámok közzétételeire is szolgálhat;

o) Önkormányzati hirdetőtábla: az önkormányzat által a lakosság tájékoztatása céljából létesített és fenntartott, elsődlegesen a település élete szempontjából jelentős információk, közlemények, tájékoztatások, így különösen a település életének jelentős eseményeivel kapcsolatos információk közzétételeire szolgáló, közterületen elhelyezett tábla, mely a közérdekű tájékoztatási célt meghaladóan reklámok közzétételeire is szolgálhat;

p) Útbaigazító hirdetés: közérdekű információt nyújtó olyan közterületi jelzés, amelynek funkciója idegenforgalmi eligazítás, közösségi közlekedési szolgáltatásról tájékoztatás, vagy egyéb közérdekű tájékoztatás;

II. Fejezet – Helyi védelem

3. A helyi védelem célja, feladata

8. § (1) A helyi védelem célja az épített környezet és települési környezet fenntartása, a jelen és a jövő nemzedékek számára való megőrzése érdekében.

(2) Az önkormányzat a közigazgatási területén található kiemelkedő építészeti, természeti, táji értékeket helyi védelem alá helyezi.

(3) A helyi védelem feladata általánosan a helyi különleges oltalmat igénylő településszerkezeti, településképi, táji, természeti, építészeti, néprajzi, településtörténeti, régészeti, művészeti, műszaki-ipari, természeti, esztétikai szempontból védelemre érdemes védett értékek számbavétele és meghatározása, nyilvántartása, dokumentálása, megőrzése, megőriztetése és a lakossággal való megismertetése, valamint a védett értékek károsodásának megelőzése, fenntartásuk, illetve megújulásuk elősegítése.

4. A helyi védelem fajtái

9. § (1) A helyi védelem a településen egyedi védelem.

(2) A helyi egyedi védelem hatálya kiterjed az 2. sz. mellékletben meghatározott helyi védett értékekre.

5. A helyi védelem alá helyezés, valamint megszüntetés szabályai

10.§ (1) A helyi védettség alá helyezéséről, annak megszüntetéséről - jelen rendelet módosításával - a Képviselő-testület dönt.

(2) A védettség megszüntetésére akkor kerülhet sor, ha

- a) a védetté nyilvánított helyi érték megsemmisül,
- b) a védett épület, vagy érték a védelem alapját képező értékeit helyreállíthatatlanul elveszítette,
- c) a védelem tárgya a védelemmel összefüggő szakmai ismerveknek már nem felel meg,
- d) a védett érték magasabb (műemléki) védettséget kap,
- e) a védett érték statikai szakvélemény alapján élet- vagy balesetveszélyes állapotban van.

(3) A helyi védettség alá helyezést, illetve annak megszüntetését bármely természetes vagy jogi személy, írásban a polgármesternél kezdeményezheti. A védelemre településrendezési eszköz, vagy önálló értékvizsgálat is javaslatot tehet. A kezdeményezésnek tartalmaznia kell:

- a) a védendő érték megnevezését, szükség esetén körülhatárolását;
- b) pontos hely megjelölését (utca, házszám, helyrajzi szám, épület-, illetve telekrész);
- c) a védendő érték rövid leírását (dokumentációt);
- d) a kezdeményezés indoklását.

(4) A helyi védettség alá helyezési, illetve annak megszüntetésére irányuló eljárás megindítástól számított 8 napon belül értesíteni kell:

- a) az érintett ingatlan tulajdonosát, hasznélvezőjét és használóját,
- b) az értékvédelemmel érintett bejegyzett helyi lakossági szervezeteket (alapítványok, egyesületek),
- c) a kezdeményezőt.

(5) A kezdeményezések testületi döntésre történő előkészítéséről a jegyző gondoskodik.

(6) A kezdeményezéssel kapcsolatban az érdekeltek 30 napon belül írásban észrevételt tehetnek. A védettséggel kapcsolatos javaslatot – az erről szóló döntést megelőzően – a helyben szokásos módon 30 nappal közzétételre kell tenni. A közzététel időtartama alatt a javaslat és az értékvizsgálat megtekintését bárki számára biztosítani kell.

(7) A helyi védettség elrendelésétől vagy megszüntetéséről értesíteni kell:

- a) az ingatlan/objektum tulajdonosát, hasznélvezőjét, használóját,
- b) a kezdeményezőt.

(8) A helyi védelemmel kapcsolatos képviselő-testületi döntésről az Önkormányzat honlapján a döntés napjától számított 15 napon belül tájékoztatást kell közzétenni.

(9) A védett értékek jó karbantartása, állapotuk megóvása a tulajdonos kötelezettsége. A tulajdonos kötelezettsége kiterjed a védelem alá helyezett érték minden alkotóelemére és részletére, függetlenül attól, hogy azok a rendeltetésszerű használathoz szükségesek-e vagy sem.

(10) A védett értékek megfelelő fenntartását és megőrzését a rendeltetésüknek megfelelő használattal kell biztosítani.

(11) A helyi védelem alatt álló értékek megőrzésére, felújítására az önkormányzat a költségvetésében a magántulajdonosoknak évente meghatározott mértékű támogatást biztosíthat.

6. A védettséggel összefüggő korlátozások, kötelezettségek

11.§ (1) A védett épületeket hagyományos építészeti tömegükben, tetőformájukban kell megtartani, érintetlenül hagyva az értéket képező homlokzati nyílásrendet és a nyílások osztását, megőrizve az eredeti homlokzati tagozatokat, részletképzéseket, anyag és színhasználatot.

(2) A védett épületet úgy lehet bővíteni, hogy az eredeti épület tömegformája, homlokzati kialakítása, utcaképi, településképi szerepe ne változzon, illetve a legkisebb kárt szenvedje és a tervezett bővítés a régi épület formálásával, szerkezetével, anyaghasználatával összhangban legyen.

(3) A védett épület belső korszerűsítését, átalakítását, esetleg bővítését a védettség nem akadályozza, sőt, a védelem érdekében elő kell segíteni ezen épületek mai igényeknek megfelelő használatát. A belső átalakításokat az eredeti szerkezet és belső értékek tiszteletben tartásával kell megoldani.

(4) A védett épületen/építményen semmilyen gépészeti berendezés, tetőfelépítmény, égéstermék-kivezető szerkezet közterületről is látható egysége és kivezetése (kivéve hagyományos, épített kémény) nem helyezhető el.

(5) A helyi védelem alatt álló épület, illetve építmény nem bontható.

(6) A helyi védelem alá helyezett védett értéken – bármilyen építési, átalakítási, felújítási munkát – csak a polgármester hozzájárulásával lehet elvégezni.

(7) A helyi védelemben részesített épületek esetében az építési, átalakítási, felújítási munkálatok során a védelem alapját jelentő tömeg, tetőforma, homlokzati jelleg, tornác oszlop megtartását kell szem előtt tartani:

- nyílásosztás: az ablakok ugyanolyan nagyságú kétszárnyú, esetleg kazettás nyílászárók legyenek melyek azonos távolságban vannak egymástól
- díszek: attika padlástéri szellőzők az ablakok osztását követik
- a tetőhajlásszöge 38° és 45° között kell legyen
- az utca felőli épületrész tetőgerincének iránya illeszkedjen az utcában kialakulthoz
- az utca felőli homlokzaton nem helyezhető el erkély, tornác vagy tetőtéri beépítés esetén tetőablak
- az épületek hátsó beforduló udvari szárnya a szomszéd felé nem nézhet tűzfalas homlokzattal
- a beforduló tag építmény magassága nem lehet nagyobb a főépület építmény magasságánál
- az épületeken vakolt homlokzati textúrát kell kialakítani
- fa szerkezetű és fa hatású, illetve színezetű nyílászárók alkalmazandók.

(8) A helyi védelemben részesített pincék, pincesorok az építési, átalakítási, felújítási munkálatok során a védelem alapját jelentő tömeg, tetőforma, homlokzati jelleg, tornác oszlop megtartását kell szem előtt tartani:

- világítótestek, egyedileg villamos mérőórák, és egyéb földfelszín feletti közmű létesítmények csak nem látható módon helyezhetők el a pincék utcai, illetve közterületről látható homlokzatán
- mérőórák és egyéb közmű létesítmények csak térszín alatt, vagy csoportosan elhelyezve térszín feletti, az épületek jellegéhez illeszkedő objektumban elhelyezve létesíthetők. A villamos ellátás és a bekötések a területen földkábelrel kerüljenek kialakításra.
- a pincefal területén a pincék, prэшázak épületein előtető csak az épület jellegéhez illeszkedő módon alakítható ki
- a területen a térbútorok létesítésekor ügyelni kell az igényes anyaghasználatra. Vasbetonból, betonból, műanyagból, illetve teljes egészében fémből készült térbútorok nem helyezhetők el.
- az újonnan elhelyezésre kerülő épületek tetőgerincének iránya az adott pincesorban már kialakult szomszédos épületek tetőgerincek irányától nem térhet el
- az épületek tetőhajlásszöge 38° és 45° között kell legyen

- a területen WC, tároló és egyéb melléképület különálló épületként nem helyezhető el. Ezek a funkciók a pincével, présházzal egy épületet alkotva alakíthatók csak ki
- az épületek tetőhéjalására csak égetett agyagcserép vagy természetes pala használható
- a területen csak fa anyagú nyílászárók helyezhetők el
- kerítés csak a saját telekkel rendelkező pincék telekhatárain alkalmazható. Anyaga csak természetes eredetű lehet (fa, tégl, vakolt felület), a felület 50%-a átlátható legyen, magassága max.: 1,5m”

7. A helyi védelem alatt álló érték nyilvántartása

12.§ (1) A helyi védettség alá helyezett értékekről nyilvántartást kell vezetni. A nyilvántartást közzé kell tenni az önkormányzat honlapján. A nyilvántartás a magasabb rendű jogszabályokban foglalt elemeken túl tartalmazza a védett érték fotóját is.

(2) A nyilvántartás nyilvános, abba bárki betekinhet.

8. A védett építmények fenntartásának, felújításának támogatása

13.§ (1) A védett érték tulajdonosának kérésére a szokásos jó karban tartási feladatokon túlmenő, a védettséggel összefüggésben szükségessé váló, a tulajdonost terhelő munkálatok finanszírozásához az önkormányzat támogatást adhat.

a.) A támogatás mértékét az önkormányzat Képviselő-testülete évente a költségvetésben határozza meg.

b.) A támogatás ingatlanra eső mértékét – az önkormányzati költségvetés keretei között – az önkormányzat állapítja meg.

(2) Az (1) szerinti önkormányzati támogatás csak az esetben nyújtható, ha

a.) a védett értéket a tulajdonos megfelelő módon fenntartja (karbantartja), azt neki felróható módon nem károsítja,

b.) a karbantartással és az építéssel összefüggő hatósági előírásokat és szabályokat maradéktalanul betartja.

(3) Nem adható önkormányzati támogatás, ha a védett értékkel összefüggésben engedély nélkül vagy engedélytől eltérően, illetve szabálytalanul végeztek építési munkát.

III. Fejezet - Településképvédelem, településképi követelmények

9. Településképi szempontból meghatározó és egyéb területek fajtái

14.§ (1) Településképi szempontból meghatározó területek:

a) településképi szempontból meghatározó – településszerkezeti történeti településrész

b) településképi szempontból meghatározó - pincefalú területe

c) településképi szempontból meghatározó tájképvédelemmel érintett és ökológiai szempontból értékes beépítésre nem szánt területek

(2) Egyéb – településképi szempontból nem meghatározó - területek:

a) egyéb beépítésre szánt, átalakuló területek

b) egyéb beépítésre nem szánt területek

10. településképi szempontból meghatározó – településszerkezetileg értékes történeti településrész területére vonatkozó településképi követelmények

15.§ Területi építészeti követelmények a településképi szempontból meghatározó - településszerkezetileg értékes történeti településrész területére:

- (1) A területen az utcahálózat vonalvezetése megtartandó, a közterületek szélessége megtartandó.
- (2) Az épület, épületbővítés helyét, tömegét és annak arányait a hagyományosan kialakult beépítési formához kell igazítani.
- (3) A területen meg kell tartani a településképet meghatározó, jellemző beépítési módokat, oldalhatáron álló és zárt sorú beépítést, előkert nélkül vagy kis (1-1,5 méteres) előkerttel.
- (4) A területen maximum két terepszint feletti szint létesíthető. (A megengedett maximális építménymagasság 4,5 méter.)
- (5) Kerítéshez maximum 50 cm magas tömör lábazat építhető.
- (6) Kerítés csak telekhatáron építhető.
- (7) Égéstermék elvezetésére szolgáló, külső szerelt kémény csak közterületről nem látható módon létesíthető.
- (8) Cégér, cégtábla csak az épület architektúrájához, formavilágához illeszkedő módon helyezhető el.
- (9) Közterületről látható homlokzaton portál kialakítás, átalakítás csak az épület teljes földszintjére kiterjedő, egységes megformálással lehetséges.
- (10) A közterületen önállóan elhelyezett utcanév táblákat, valamint a falra szerelt utcanév táblákat egységes formában kell elhelyezni.
- (11) Az épületek, építmények környezetének, valamint a közterületek rendezése során növényzet telepítése kizárólag tájba illő, őshonos növényekkel történhet e rendelet 3. sz. melléklete szerint. A tiltott fajtákat a 4. sz. melléklete tartalmazza.
- (12) A telek területének burkolatlan és be nem épített részét zöldfelületként kell kialakítani.
- (13) A területen nagyfeszültségű elektromos vezeték (létesítés, fejlesztés, korszerűsítés) csak földkábelben mehet.
- (14) A közterületek térbútorait egységes koncepció alapján kell megvalósítani. Az anyaghasználat során elsősorban természetes anyagokat ajánlott alkalmazni (kő, tégl, fa), de egységes építészeti koncepció alapján kortárs anyagok, szerkezetek használata is megengedett.
- (15) Az utakat, vízfolyásokat kísérő fasorokat, erdősávokat a területen fenn kell tartani, és a fák szakszerű pótlását el kell végezni.
- (16) Közterületen fasorként csak nem tájidegen fajok, lombhullató fajok, illetve a termésükkel vagy virágukkal nem szennyező fajok telepíthetők kivételt képeznek ez alól a diófa és a szilvafa, amely gyümölcsfák település utcáin jellemzően már előfordulnak.
- (17) A közparkok, egybefüggő nagyobb zöldfelületek kialakításánál a tájra jellemző növénytakasulások jellegzetes fajai közül a honos vagy meghonosodott, tájba illő fajokat kell alkalmazni. Előtérbe kell helyezni a lombhullató fajták telepítését és kerülni kell a tájidegen, ún. rabszolanövények alkalmazását.
- (18) Közparkokban, közterületeken telepíthető fák pl. tölgy, kőris, vérszilva, hárs, gesztenye, szil és juhar, lisztes berkenye, déli berkenye, fehérreper, dió illetve a vízpartok közelében fűz.
- (19) Lakóutcákban csak lombhullató fajok telepíthetők.

16.§ Egyedi építészeti követelmények a településképi szempontból meghatározó településszerkezetileg értékes - történeti településrész területére:

- (1) Utcafrontra merőleges gerincű épület, vagy épületszárny szélessége nem lehet 7,0 méternél több.
- (2) Az épületeken tetőfelépítmény nem létesíthető.
- (3) Túltagolt tetőkialakítás nem megengedett.
- (4) A területen az épületek fő tömegének tetőhajlásszöge 38 °-45° lehet.
- (5) Tetőhéjazatként természetes színű (barna és árnyalatai, vörös és árnyalatai, szürke és árnyalatai) égetett agyag cserépfedés vagy betoncserép megengedett. A héjazat cseréje esetén egy tetőfelületen csak egyféle cserép helyezhető el. Más szín magastetőkön csak közterületről nem látható módon, melléképítményeken alkalmazható. Nád, hullámpala, bitumenzsindely, fémlemez fedés nem engedélyezett.
- (6) Az épületek tetőidoma nyeregtető vagy kontyolt nyeregtető lehet. Az épület fő tömegét alkotó (az alapterület min. 60%-a feletti) tető magastető legyen. A fő tömeget kiegészítő tetőrészek lapostetős vagy alacsony hajlásszögű kialakítással is megvalósíthatók.
- (7) Az épület utcai homlokzatán erkély, vagy loggia nem alakítható ki.
- (8) A párkány kiülése nem lehet nagyobb 30 cm-nél. Az oromfalon a héjalás túlnyúlása nem lehet több 10 cm-nél.
- (9) Közterületről látható oldalon a tető síkjából kiugró tetőablak nem létesíthető.
- (10) Új épület építése, meglévő épület átalakítása, felújítás, bővítése esetén az épület építészeti megformálásánál, a tetőformájának kialakításánál, a homlokzati kialakításánál, homlokzati anyaghasználatánál, nyílásosztásánál, homlokzati tagozatainak kialakításánál figyelemmel kell lenni az arculati kézikönyv vonatkozó javaslataira, fotódokumentációjára, település hagyományőrző építészeti karakterére.
- (11) Az épületek színezésénél a természetes földszínek alkalmazása a megengedett.
- (12) Az épületek lábazata kő, téglavagy vakolt lábazat lehet. Ragasztott csempe, csempe-utánzat alkalmazása tilos.
- (13) Utcai homlokzaton fekvő téglalap arányú nyílászárók kialakítása tilos.
- (14) A homlokzatokon külső redőnytok elhelyezése nem megengedett.
- (15) A településkép védelme érdekében gerendaház, faház ill. deszka borítású épület a területen nem létesíthető.
- (16) A területen a villamosellátás és gyengeáramú hálózat bekötéseit új építés esetén az ingatlanokra földkábelben kell kialakítani.
- (17) A településkép védelme érdekében az épületek földszinti padlóvonal magassága az épület és a terepszint csatlakozásától mért 0,02-1,0 méter között legyen, a már túlnyomórészt meglévő, kialakult beépítésű területeken a csatlakozó szomszédos épületek földszinti padlóvonalának szintjéhez igazodjon.
- (18) A tájkép védelme érdekében az épületeket a lehető legjobban terepre kell illeszteni. Terepbevágás, feltöltés, támfal maximum 1, 5 m magas lehet.
- (19) Épület homlokzatát felújítani, átalakítani csak a teljes épülethomlokzatra kiterjedően és annak eredeti formavilágának megfelelően szabad.
- (20) Gázmérő, vagy nyomásszabályozó csak úgy helyezhető el, hogy az épületek utcai homlokzatán ne látszódjanak.

11. A településképi szempontból meghatározó – pincefalu területére vonatkozó településképi követelmények

17.§ Területi építészeti követelmények a településképi szempontból meghatározó - pincefalu területére:

(1) A területen fémből, fából, kőből és egyéb természetes anyagokból, valamint téglából készült térbútorok helyezhetők el.

(2) A területen WC, tároló és egyéb melléképület csak a főépülettel egybeépítve helyezhető el. Ezek a funkciók a pincével, prэшázsal egy épületet alkotva alakíthatók ki.

(3) Kerítés csak a saját telekkel rendelkező pincék határain alkalmazható. A kerítés anyaga csak természetes eredetű lehet (fa, tégl, vakolt felület), a felület 50%-a átlátható legyen, magassága max.: 1,5m.

(4) A pincék, prэшázak bővítésének helyét, tömegét és annak arányait a hagyományosan kialakult beépítési formához kell igazítani.

(5) Égéstermék elvezetésére szolgáló, külső szerelt kémény csak közterületről nem látható módon létesíthető.

(6) Az épületek, építmények környezetének, valamint a közterületek rendezése során növényzet telepítése kizárólag tájba illő, őshonos növényekkel történhet e rendelet 3. sz. melléklete szerint. A tiltott fajtákat a 4. sz. melléklete tartalmazza.

(7) A területen önálló távközlési antennatorony, szélatorony nem helyezhető el, nem fejleszhető és nem korszerűsíthető.

(8) A területen nagyfeszültségű elektromos vezeték (létesítés, fejlesztés, korszerűsítés) csak földkábelben mehet.

(9) A területen található faállományt fenn kell tartani, és a fák szakszerű pótlását el kell végezni.

(10) A területen tájidegen tűlevelű fafajok, tuja fajok, nem lombhullató fafajok, nem telepíthetők.

18.§ Egyedi építészeti követelmények a településképi szempontból meghatározó - pincefalu területére:

(1) A pincék, prэшázak épületein előtető nem alakítható ki

(2) Az újonnan elhelyezésre kerülő épületek tetőgerincének iránya az adott pincesorban már kialakult szomszédos épületek tetőgerinceinek irányától nem térhet el.

(3) Az épületek tetőhajlásszöge 38° és 45° lehet.

(4) Az épületek tetőhéjalására csak kerámia cserép alkalmazható a vörös szín árnyalataiban.

(5) A területen csak fa anyagú nyílászárók helyezhetőek el.

(6) Homlokzatképző anyagok csak a hagyományosan kialakult vakolt, illetve téglafelületek lehetnek

(7) A pincék, prэшázak közlekedési területről(területekről) látható homlokzatán erkély vagy loggia nem alakítható ki.

(8) Közlekedési területről(területekről) látható oldalon a tető síkjából kiugró tetőablak nem létesíthető.

(9) Új épület építése, meglévő épület átalakítása, felújítás, bővítése esetén az épület építészeti megformálásánál, a tetőformájának kialakításánál, a homlokzati kialakításánál, homlokzati anyaghasználatánál, nyílászáróknál, homlokzati tagozatainak kialakításánál figyelemmel kell lenni az arculati kézikönyv vonatkozó javaslataira, fotódokumentációjára, a pincefalu hagyományőrző építészeti karakterére.

(10) Az épületek lábazata kő, tégl, vagy vakolt lábazat lehet.

- (11) Az épületek homlokzatain fekvő téglalap arányú nyílászárók kialakítása tilos.
- (12) A területen a villamosellátás és gyengeáramú hálózat bekötéseit új építés esetén az ingatlanokra földkábelben kell kialakítani
- (13) A településkép védelme érdekében az épületek földszinti padlóvonal magassága az épület és a terepszint csatlakozásától mért 0,02-1,0 méter között legyen, a már túlnyomórészt meglévő, kialakult beépítésű területeken a csatlakozó szomszédos épületek földszinti padlóvonalának szintjéhez igazodjon.
- (14) A tájkép védelme érdekében az épületeket a lehető legjobban terepre kell illeszteni. Terepbeugrás, feltöltés, támfal maximum 1, 5 m magas lehet.
- (15) Épület homlokzatát felújítani, átalakítani csak a teljes épülethomlokzatra kiterjedően és annak eredeti formavilágának megfelelően szabad.
- (16) Gázmérő, vagy nyomásszabályozó az épületek utcai homlokzatán nem helyezhetők el.

12. A településképi szempontból meghatározó tájképvédelemmel érintett és ökológiai szempontból értékes beépítésre nem szánt területekre vonatkozó településképi követelmények

19.§ Területi építészeti követelmények a településképi szempontból meghatározó tájképvédelemmel érintett és ökológiai szempontból értékes beépítésre nem szánt területekre:

- (1) Szélkerék, napelem, adótorony létesítése csak a településképi szempontból nem meghatározó területeken megengedett.
- (2) Az épületek, építmények környezetének rendezése során, ahol fásítani kell, az kizárólag tájba illő, őshonos növényekkel történhet e rendelet 3. sz. melléklete szerint, a tiltott fajtákat a 4. sz. melléklete tartalmazza.
- (3) A területen a kerítés anyaga fa, élősövény ill. drótháló lehet, fa oszlopokkal. Betonoszlopok és beton lábazatok illetve tömör kerítés nem helyezhetők el.

20.§ Egyedi építészeti követelmények a településképi szempontból meghatározó tájképvédelemmel érintett és ökológiai szempontból értékes beépítésre nem szánt területekre:

- (1) A területen (tájképvédelemmel, vízminőség védelemmel, NATURA 2000 besorolással érintett területek, valamint ökológiai magterület, ökológiai folyosó területek és ökológiai puffer területek) az épületek és épületrészek homlokzata természetes anyagú (kő, fa, fém, tégl, vakolt felület stb.), vagy a természetes anyagok megjelenésével azonos, ahhoz közeli tónusú és színfelület képzéssel készülhet.
- (2) Az épületek színezése során természetes földszínek kerüljenek alkalmazásra.
- (3) A tájba illesztést látványtervvel kell igazolni. A látványtervben meg kell jelennie a környező terepalakulatoknak. A épület feltárulását a fő feltáró útvonalakról is igazolni kell. A kilátás és a rálátás szempontjait egyaránt vizsgálni kell.
- (4) Tetőfedés színeként csak természetes színek (barna és árnyalatai, vörös és árnyalatai, szürke és árnyalatai) alkalmazhatók. Más szín magastetőkön csak közterületről nem látható módon, melléképítményeken alkalmazható.
- (5) A településkép védelme érdekében az épületek földszinti padlóvonal magassága az épület és a terepszint csatlakozásától mért 0,02-1,0 méter között legyen, a már túlnyomórészt meglévő, kialakult beépítésű területeken a csatlakozó szomszédos épületek földszinti padlóvonalának szintjéhez igazodjon.
- (6) Épület homlokzatát felújítani, átalakítani csak a teljes épülethomlokzatra kiterjedően és annak eredeti formavilágának megfelelően szabad.
- (7) Kerítés csak telekhatáron építhető.

(8) A területen csak áttört és tömör lábazat nélküli kerítés létesíthető.

(9) Égéstermék elvezetésére szolgáló, külső szerelt kémény közútról látható homlokzaton nem létesíthető.

(10) Nagyfeszültségű elektromos vezeték országos jelentőségű természetvédelmi területen, tájképvédelmi területen légvezetékként nem helyezhető el, nem fejleszthető, nem korszerűsíthető.

(11) A mezőgazdasági utakat, vízfolyásokat kísérő fasorokat, erdősávokat fenn kell tartani, és a fák szakszerű pótlását el kell végezni.

13. Az egyéb – településképi szempontból nem meghatározó, beépítésre szánt, átalakuló – területekre vonatkozó településképi követelmények

21.§ Egyedi építészeti követelmények az egyéb – településképi szempontból nem meghatározó – területekre:

(1) Az épületek homlokzati szerkezeteinek és a tetőfedés anyagának színhasználata során lehetőleg természetes földszínek (barna és árnyalatai, vörös és árnyalatai fehér, szürke és árnyalatai) kerüljenek alkalmazásra azzal, hogy harsány rikító színek nem alkalmazhatók.

(2) Ipari, gazdasági funkciójú épületek kivételével a tetőfedés anyagának színhasználata során csak természetes színek (barna és árnyalatai, vörös és árnyalatai, szürke és árnyalatai) alkalmazhatók. Más szín magastetőkön csak közterületről nem látható módon, melléképítményeken alkalmazható.

IV. Fejezet - Reklámokra és egyéb műszaki berendezésekre vonatkozó településképi követelmények

22.§ (1) A település teljes közigazgatási területén kizárólag e rendeletben meghatározott feltételeknek megfelelő reklámhordozó létesíthető, továbbá e rendeletekben meghatározott feltételeknek megfelelő reklámhordozó létesíthető, továbbá e rendeletben meghatározott méretben és technológiával tehető közzé reklám, helyezhető el reklámhordozó, illetve létesíthető és tartható fent reklámhordozót tartó berendezés.

(2) Az előírások hatálya Piliscsév község közigazgatási területén a közterületen, a közterületről látható magánterületen, köztulajdonban álló ingatlanon vagy köztulajdonban álló, valamint közforgalmi személyszállítási szolgáltatást végző személy tulajdonában álló ingatlanon történő reklám, illetve reklámhordozó elhelyezésére terjed ki.

23.§ (1) Reklámhordozók elhelyezése a hagyományosan kialakult településképet nem változtathatja meg hátrányosan.

(2) Reklámhordozó az épületek utcai homlokzatán nem helyezhető el.

(3) Magántulajdonban álló ingatlanon elhelyezett reklámhordozó a telekhatárt nem keresztezheti.

(4) Reklámhordozó megvilágítása céljából kizárólag 80 lumen/Watt mértéket meghaladó hatékonyságú, statikus meleg fehér színű fényforrások használhatók.

(5) Reklám analóg és digitális felületen, állandó és változó tartalommal is közzétehető.

(6) A közérdekű molinó, az építési reklámháló és a közterület fölé nyúló árnyékoló berendezés kivételével molinó, ponyva vagy háló reklámhordozóként, reklámhordozót tartó berendezésként

nem alkalmazható.

24.§ (1) Reklám közzététele, illetve reklámhordozók, reklámhordozót tartó berendezések elhelyezése kizárólag lakott területen kívül lehetséges.

(2) Nem helyezhető el reklámhordozó, reklámhordozót tartó berendezés a helyi területi védelem alatt álló területeken.

(3) Funkcionális utcabútoron reklámhordozó nem helyezhető el.

25.§ (1) Információs célú berendezés az alábbi gazdasági reklámnak nem minősülő közérdekű információ közzétételére létesíthető:

- a) az önkormányzat működés körébe tartozó információk;
- b) a település szempontjából jelentős eseményekkel kapcsolatos információk;
- c) a településen elérhető szolgáltatásokkal, ügyintézési lehetőségekkel kapcsolatos tájékoztatás nyújtása;
- d) idegenforgalmi és közlekedési információk;

26.§ (1) Piliscsév Község közterületein reklámhordozón egymástól számított 2 méteres távolságon belül sem horizontálisan, sem vertikálisan nem helyezhető el.

27.§ (1) A polgármester jelentősnek minősített eseményről való tájékoztatás érdekében, a jelentősnek minősített esemény időtartamára, legfeljebb azonban valamennyi jelentős esemény esetén, együttesen naptári évente tizenkét hét időtartamra a vonatkozó jogszabályok szerint településképi bejelentési eljárásban eltérést engedélyezhet a reklám közzétevője számára.

(2) A polgármester döntése nem pótolja, illetve helyettesíti a reklám közzétételéhez szükséges, jogszabályban előírt egyéb hatósági engedélyeket, melyeknek a beszerzése a reklám közzétevőjének feladata.

(3) A reklám közzétevője az eltérést a településképi bejelentési eljárás lefolytatására irányuló írásbeli kérelmével kezdeményezheti.

28.§ (1) Közterület felett kifeszített, vagy épületre kihelyezett transzparens csak idegenforgalmi, tudományos, vallási, kulturális, vagy nemzeti regionális és települési események alkalmából, ideiglenesen és meghatározott időre (max. 12 hét) helyezhető el.

(2) Építési reklámháló ill. egyéb ponyva és védőfelületek csak oly módon alakíthatók ki, hogy azok településképi megjelenése a környezetet ne zavarja.

(3) Ponyva és egyéb védőfelületek csak oly módon alakíthatók ki, hogy azok településképi megjelenése, színvilága a környezetet ne zavarja.

(4) Cégér, cégfelirat, cégtábla épületen, épületrészen, építményen csak annak homlokzatához (stílusához, anyaghasználatához) illeszkedően helyezhető el.

(5) A településképi szempontból meghatározó területeken épületen csak az adott épület, épületrész, építmény funkciójával összefüggő cégér, cégfelirat, cégtábla ill. annak tartó berendezése létesíthető.

V. Fejezet - Szakmai konzultáció

29.§ (1) Településképi konzultáció kötelező a

- a) településképi szempontból meghatározó településszerkezeti értékes - történeti településrész területén
- b) településképi szempontból meghatározó tájképvédelemmel érintett és ökológiai szempontból értékes beépítésre nem szánt területeken
- c) helyi védett épületek, objektumok esetén

minden építési, átalakítási, felújítási munkára.

(2) A szakmai konzultációt a polgármester, vagy az általa megbízott főépítész látja el.

(3) A kötelező szakmai konzultációhoz írásbeli kérelmet kell benyújtani, amelyhez a csatolandó dokumentáció megegyezik az egyszerű bejelentéssel végezhető építési tevékenységekhez beadandó dokumentáció vázlattev szintű dokumentumaival.

(4) Az ajánlott településképvédelmi tájékoztatás és szakmai konzultáció kérelméhez és településképi bejelentési eljárásban kötelező munkarészekkel azonos vázlattev, adatok szükségesek.

(5) A konzultációról és a tájékoztatóról írott formában feljegyzés készül, a feljegyzés 8 napon belüli kiadásáról és nyilvántartásáról a polgármester, vagy az általa megbízott főépítész gondoskodik.

VI. Fejezet – Településképi bejelentés

30.§ (1) A polgármester településképi bejelentési eljárást folytat le:

- a) településképi szempontból meghatározó - történeti településrész területén
- b) településképi szempontból meghatározó - pincefalú területén
- c) településképi szempontból meghatározó tájképvédelemmel érintett és ökológiai szempontból értékes beépítésre nem szánt területeken
- d) helyi védett épületek, objektumok vonatkozásában
- e) a helyi építési szabályzatban meghatározott lakó, vegyes és üdülő, sport és szabadidős területfelhasználású övezetekben és a hozzájuk kapcsolódó közterületeken, zöldterületeken valamint közúti közlekedési övezetekben

az építésügyi hatósági engedélyhez nem kötött és az Étv. 33/A. §-a szerinti egyszerű bejelentéshez kötött építési tevékenységnek sem minősülő építési tevékenységek, valamint a rendeltetésmódosítások és a reklámok elhelyezésének tekintetében.

(2) A polgármester a településképi bejelentési eljárásban a tevékenység tudomásulvételéről vagy megtiltásáról szóló döntés kialakítása során - különösen - az alábbi szempontokat veszi figyelembe:

- a) jogszabályi előírásoknak való megfelelés;
- b) a kialakult településszerkezetnek és telekszerkezetnek való megfelelés;
- c) a kialakult és elvárt településképhez való illeszkedés;
- c) a tervezett, távlati adottságokat, a településfejlesztési terveket figyelembe vevő megfelelés, területfelhasználás megfelelése.

(3) Amennyiben a tevékenység megfelel az (3) bekezdésben felsorolt szempontoknak, a polgármester a tervezett építési tevékenység, reklámelhelyezés vagy rendeltetésváltás tudomásul vételéről (kikötéssel vagy anélkül) hatósági határozatban dönt, amelyről a bejelentőt 15 napon belül értesíti.

(4) Amennyiben a tevékenység nem felel meg a (3) bekezdésben felsorolt szempontoknak a polgármester hatósági határozatban a tevékenységet elutasítja. A döntésről a bejelentőt 15 napon belül értesíti.

(5) A bejelentő a polgármester döntésével szemben a kézhezvételtől számított 15 napon belül fellebbezhet Györsövényház Község Önkormányzata Képviselő-testületéhez. A Képviselő-testület a döntését legkésőbb a fellebbezés benyújtását követő második rendes ülésén hozza meg, de legkésőbb a fellebbezés kézhezvételétől számított 60 napon belül hozza meg.

(6) Az e rendelet előírásainak megszegésével elhelyezett reklámhordozókat a reklámhordozó tulajdonosa a felszólítást követő - ha jogszabály kivételt nem tesz - 8 napon belül köteles saját költségén eltávolítani.

(7) Amennyiben a reklámhordozó eltávolítását a reklámhordozó tulajdonosa a felszólítás ellenére nem hajtja végre, a jegyző vagy közterület tulajdonos nevében eljáró polgármester intézkedik a végrehajtásáról.

VII. Fejezet - Településképi kötelezés és bírság

31.§ (1) Településképi kötelezési eljárás lefolytatása szükséges:

- a) a településképi bejelentés elmulasztása esetén,
- b) a településképi bejelentési eljárás során meghozott döntésben foglaltak megszegése esetén;
- c) településképi rendeletben foglalt településképi követelmények megsértése esetén.

(3) Amennyiben a jogsértő magatartás megalapozott a polgármester felszólítja az építetőt/tulajdonost a jogsértő állapot 90 napon belüli megszüntetésére.

(2) Az (1) bekezdésben meghatározott kötelezettségek megszegése és végre nem hajtása esetén e magatartás megszegőjével szemben a polgármester pénzbírságot szab ki. Az eljárás hivatalból, vagy bejelentésre indulhat.

(4) Ha a jogsértő magatartást a (3) bekezdés szerinti felszólítás ellenére sem szünteti be határidőben, a polgármester

- a) 30 napos határidő tűzésével a jogkövetkezményekre való figyelmeztetés mellett 100 000 Ft-ig terjedő településképi bírságot,
- b) az a) pontban megjelölt határidő elmulasztása esetén 8-30 napos határidő tűzése mellett 500 000 Ft-ig terjedő ismételt bírságot,
- c) a b) pontban megjelölt határidő elmulasztása esetén 1 000 000 Ft-ig terjedő bírságot szab ki.

(5) A bírság ismételhető.

VIII. Fejezet - Záró rendelkezések

14. Hatályba léptető rendelkezés

32.§ Ez a rendelet a kihirdetését követő 15. napon lép hatályba.

33.§ E rendelet végrehajtásáról a polgármester a polgármesteri hivatal apparátusának igénybevételeivel gondoskodik.

34.§ E rendelet hatályba lépésével egyidejűleg hatályát veszti a reklámok és reklámhordozók elhelyezéséről szóló 11/2017.(XI.08.) önkormányzati rendelet.

E rendelet hatályba lépésével egyidejűleg Piliscsév Község Önkormányzatának Piliscsév község helyi építési szabályzatáról szóló 17/2004.(XII.20.) számú rendeletének alábbi részei hatályukat veszítik: 4.§, 11.§, 12.§ (1); (2); (4); (5); (8); (9); (10); (12); (14) bekezdése, 13.§; 17.§ (5); (6) bekezdése, 19.§ (8) bekezdése, 20.§ (7) bekezdése.





E rendelet hatályba lépésével egyidejűleg hatályát veszti a Piliscsév településképe és történelme szempontjából meghatározó épített környezet védelméről szóló 10/2007.(IV.2.) önkormányzati rendelet.

Kosztkáné Rokolya Bernadett
polgármester

Baumstark Tiborné
jegyző

1. sz. melléklet - Településképi szempontból meghatározó területek lehatárolása

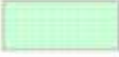
Jelmagyarázat

-  településképi szempontból meghatározó, településszerkezeti értékes történeti településrész
-  településképi szempontból meghatározó pincefalu területe
-  településképi szempontból meghatározó tájképvédelemmel érintett és ökológiai szempontból értékes - beépítésre nem szánt terület
-  településképi szempontból nem meghatározó egyéb beépítésre nem szánt terület
-  településképi szempontból nem meghatározó egyéb beépítésre szánt átalakuló terület

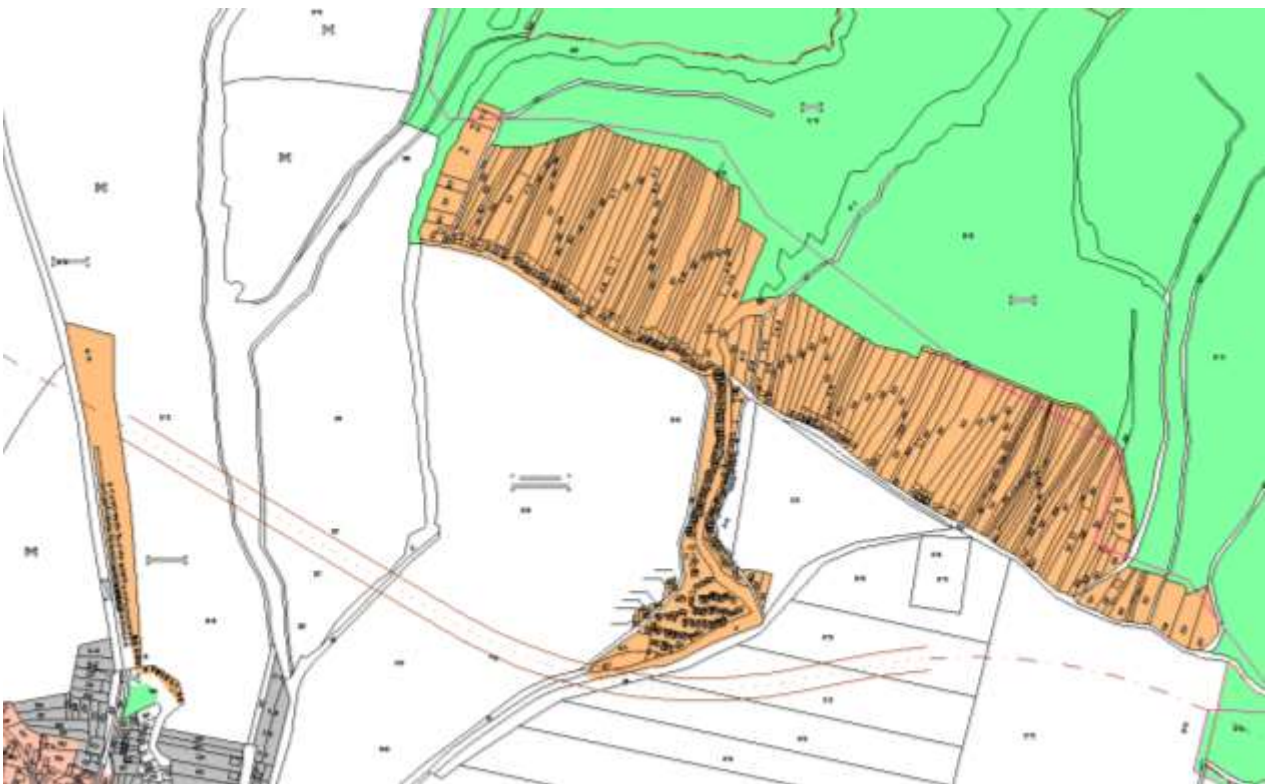

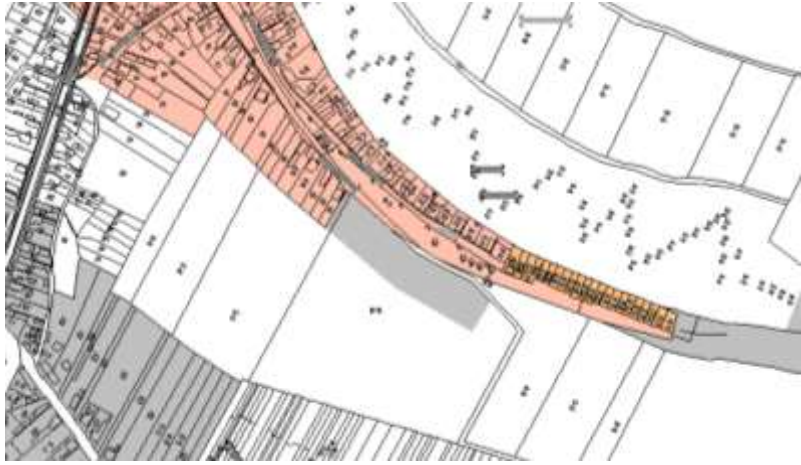



2. sz. melléklet¹ – Helyi védelem alatt álló objektumok listája

Lakóház, Petőfi u. 25., 37., 41. hrsz: 1407, 1399, 1395
Lakóház, Kesztlöci u. 45. hrsz: 1346
Lakóház, Kesztlöci u. 6. hrsz: 1350
Szt Vendel talapzat Kesztlöci utca vége hrsz: 0115
Lakóház, Rákóczi u. 5., 11., hrsz: 1447.,1450,
Lakóház, Szabadság u. 5. hrsz: 1717/2
Lakóház, Béke u. 9., 26. hrsz: 946, 28
Lakóház, Kossuth L. u. 24. hrsz:1805
Lakóház, Urbanics u. 4. hrsz: 284
Lakóház, Nagy Imre u. 29. hrsz: 190/3
Tájház , Béke út 6., teljes ingatlan Tájház
Lakóház, Ady E u. 25. hrsz: 55/1
Szt. Orbán szobor, pincesor hrsz: 0150
Kisboldogasszony szobor, Iskola u. 1. hrsz: 1518
Kereszt, Ady E. u. vége hrsz: 035/1
Kereszt és 32 db sírkő, Hősök tere 1. hrsz: 2
Templom és keresztelőkút Hősök tere 1. hrsz: 2
Kálvária, Kálvária u. vége hrsz:1900 Kálvária domb
Kereszt, Dózsa u. vége hrsz:2142
Kereszt, Basa u. vége hrsz: 08
Pince Rákóczi u.1. hrsz:1445
Plébánia, Hősök tere hrsz: 1519
Pince, Rákóczi u.1 hrsz: 1445
Pince, Ady E. u. hrsz: 1876
Pincesor Tatár u. vége hrsz: 1607, 0134/3
Pincesor, Ady E. u. vége hrsz: 1829-1853
Pincesor, Tatár u. vége hrsz: 1607., 0134/3.
Pincesor, hrsz: 5302-5370., 5002-5064, 5066-5102., 4901-4906., 4503-4578., 4601-4622.
Hlinyíki gesztenyefák, hrsz: 1607
Pincesor felé a kereszt, hrsz: 010
Jubileum téri emlékkő, hrsz: 280/6
3 km-es útjelző kő, Béke u. 57. előtt hrsz: 884/1
Bányász emlékmű, Bányász tér hrsz: 1578
Eszperantó forrás, hrsz: 0152/b
Mária szobor kegyhely, hrsz: 0126

¹ Módosította a .../2018.(X.03.) sz. önkormányzati rendelet. Hatályba lép: 2018. október 4. napján

3. sz. melléklet - Természet- és tájvédelmi szempontból növénytelepítésre javasolt fajok listája

Őshonos fafajok

Tudományos név	Magyar név
<i>Acer campestre</i>	mezei juhar
<i>Acer platanoides</i>	korai juhar
<i>Acer pseudoplatanus</i>	hegyi juhar
<i>Acer tataricum</i>	tatár juhar
<i>Betula pendula</i>	közönséges nyír
<i>Carpinus betulus</i>	közönséges gyertyán
<i>Fraxinus angustifolia subsp. pannonica</i>	magyar kőris
<i>Fraxinus excelsior</i>	magas kőris
<i>Fraxinus ornus</i>	virágos kőris
<i>Malus sylvestris</i>	vadalma
<i>Populus nigra</i>	fekete nyár
<i>Populus termula</i>	rezgő nyár
<i>Prunus avium</i>	madárcseresznye
<i>Prunus padus</i>	zselnicemeggy
<i>Pyrus pyraeaster</i>	vadkörte
<i>Quercus cerris</i>	csertölgy
<i>Quercus petraea</i>	kocsánytalan tölgy
<i>Quercus pubescens</i>	molyhos tölgy
<i>Quercus robur</i>	kocsányos tölgy
<i>Salix alba</i>	fehér fűz
<i>Sorbus aria</i>	lisztes berkenye
<i>Sorbus aucuparia</i>	madárberkenye
<i>Sorbus domestica</i>	házi berkenye
<i>Sorbus torminalis</i>	barkóca berkenye
<i>Tilia cordata</i>	kislevelű hárs
<i>Tilia platyphyllos</i>	nagylevelű hárs
<i>Ulmus glabra</i>	hegyi szil
<i>Ulmus laevis</i>	vénicszil
<i>Ulmus minor</i>	mezei szil
<i>Staphylea pinnata</i>	mogyorós hólyagfa

Őshonos cserjefajok

Tudományos név	Magyar név
<i>Berberis vulgaris</i>	közönséges borbolya
<i>Cerasus fruticosa</i>	cseplezsmeggy
<i>Cornus mas</i>	húsos som
<i>Cornus sanguinea</i>	veresgyűrű som
<i>Coryllus avellana</i>	közönséges mogyoró
<i>Cotinus coggygria</i>	cserszömörce
<i>Cotoneaster niger</i>	fekete madárbirs
<i>Crataegus laevigata</i>	kétfibés galagonya
<i>Crataegus monogyna</i>	egyfibés galagonya
<i>Euonymus europaeus</i>	csíkos kecskerágó
<i>Euonymus verrucosus</i>	bibircses kecskerágó
<i>Hedera helix</i>	közönséges borostyán
<i>Ligustrum vulgare</i>	közönséges fagyal
<i>Lonicera xylosteum</i>	ükörke lonc
<i>Prunus spinosa</i>	kökény
<i>Prunus tenella</i>	törpemandula
<i>Rosa canina</i>	gyepűrózsa

<i>Rosa pimpinellifolia</i>	jajrózsa
<i>Rubus caesius</i>	hamvas szeder
<i>Salix cinerea</i>	rekettyefűz
<i>Spiraea media</i>	szirti gyöngyvessző
<i>Viburnum lantana</i>	ostorménfa
<i>Viburnum opulus</i>	kányabangita
<i>Vinca minor</i>	kis télizöld meténg

Telepítésre javasolt egyéb fa- és cserje fajok

Tudományos név	Magyar név
<i>Acer ginnala</i>	tűzvörös juhar
<i>Aesculus carnea</i>	vadgesztenye
<i>Aesculus hippocastanum</i>	vadgesztenye
<i>Catalpa bignonioides</i>	szivarfa
<i>Colutea arborescens</i>	sárga borsófa
<i>Corylus colurna</i>	törökmogyoró
<i>Ginkgo biloba</i>	páfrányfenő
<i>Laburnum anagyroides</i>	közönséges aranyeső
<i>Liriodendron tulipifera</i>	tulipánfa
<i>Malus baccata</i>	díszalma
<i>Platanus × acerifolia</i>	közönséges platán
<i>Prunus × cistena</i>	vérszilva
<i>Salix caprea</i>	kecskefűz
<i>Sophora japonica</i>	japánakác
<i>Sorbus rotundifolia</i>	kereklevelű berkenye
<i>Staphylea pinnata</i>	mogyorós hólyagfa
<i>Tilia tomentosa</i>	ezüsthárs
<i>Prunus fruticosa</i>	csepleszmeleggy
<i>Prunus serrulata</i>	díszcseresznye

4. sz. melléklet - Természet- és tájvédelmi szempontból tiltott fajok listája

1143/2014. EU rendelet
az idegenhonos inváziós fajok betelepítésének vagy behurcolásának
és terjedésének megelőzéséről és kezeléséről

A rendelet alapján a tagországok képviselőiből álló inváziós fajok elleni védelemért felelős bizottság elfogadta azt a növény- és állatfajlistát, mely az Unió számára veszélyt jelentő inváziós idegenhonos fajok jegyzékét alkotja. A listán szereplő fajok egyedeire vonatkozó szigorú szabályok szerint tilos az egész EU területén forgalomba hozni és a természetbe kibocsátani akár egyetlen példányt is, de a behozatalra, tartásra, tenyésztésre, szaporításra, szállításra, kereskedelemre és felhasználásra is hasonlóan szigorú szabályok vonatkoznak.

Magyar név	Tudományos név
borfa, tengerparti seprűcserje	<i>Baccharis halimifolia</i>
kaliforniai tündérhínár	<i>Cabomba caroliniana</i>
vízijácint	<i>Eichhornia crassipes</i>
perzsa medvetalp	<i>Heracleum persicum</i>
sosnowsky-medvetalp	<i>Heracleum sosnowskyi</i>
hévízi gázló	<i>Hydrocotyle ranunculoides</i>
fodros átokhínár	<i>Lagarosiphon major</i>
nagyvirágú tóalma	<i>Ludwigia grandiflora</i>
sárgavirágú tóalma	<i>Ludwigia peploides</i>
sárga lápbuzogány	<i>Lysichiton americanus</i>
közönséges süllőhínár	<i>Myriophyllum aquaticum</i>
keserű hamisüröm	<i>Parthenium hysterophorus</i>
ördögfarok keserűfű	<i>Persicaria perfoliata</i>
kudzu nyílgyökér	<i>Pueraria montana</i> var. <i>lobata</i>
közönséges selyemkóró	<i>Asclepias syriaca</i>
vékonylevelű átokhínár	<i>Elodea nuttallii</i>
bíbor nebáncsvirág	<i>Impatiens glandulifera</i>
felemáslevelű süllőhínár	<i>Myriophyllum heterophyllum</i>
kaukázusi medvetalp	<i>Heracleum mantegazzianum</i>
óriásrebarbara	<i>Gunnera tinctoria</i>
tollborzfü	<i>Pennisetum setaceum</i>
	<i>Alternanthera philoxeroides</i>
	<i>Microstegium vimineum</i>

5. sz. melléklet - NATURA 2000 területek Piliscsében (14/2010. (V. 11.) KvVM rendelet az európai közösségi jelentőségű természetvédelmi rendeltetésű területekkel érintett földrészekről)

Pilis és Visegrádi-hegység

Piliscsév

014/2, 020, 021, 033, 042/13, 042/5, 080/23b, 081, 0118/11, 0118/4, 0118/5, 0118/9, 0119, 0120/1, 0120/2, 0130, 0147/2a, 0154, 0177a, 0178, 0179/2d, 0180, 0181/3, 0181/4, 0181/5, 0181/9, 0182/1, 0182/2, 0184/1, 0184/2, 465 hrsz-ú területek

269/2007. (X. 18.) Korm. rendelet

a NATURA 2000 gyepterületek fenntartásának földhasználati szabályairól

A kormányrendelet melléklete meghatározza azoknak a fajoknak a listáját, melyek inváziós és termőhely-idegen növényfajoknak tekinthetők, így az 5. § (2) bekezdés értelmében a Natura 2000 gyepterületeken ezek megtelepedését és terjedését meg kell akadályozni, állományuk visszaszorításáról gondoskodni kell mechanikus védekezéssel vagy speciális növényvédőszer-kijuttatással.

Az érintett növényfajok:

1. Fásszárú inváziós és termőhely-idegen növényfajok:

Magyar név	Tudományos név
akác	Robinia pseudo-acacia
amerikai kőris	Fraxinus americana
bálványfa	Ailanthus altissima
keskenylevelű ezüstfa	Elaeagnus angustifolia
fekete fenyő	Pinus nigra
erdei fenyő	Pinus silvestris
gyalogakác	Amorpha fruticosa
kései meggy	Prunus serotina
zöld juhar	Acer negundo

2. Lágyszárú inváziós növényfajok:

Magyar név	Tudományos név
alkörmös	Phytolacca americana
japánkeserűfű fajok	Fallopia spp.
kanadai aranyvessző	Solidago canadensis
magas aranyvessző	Solidago gigantea
parlagfű	Ambrosia artemisifolia
selyemkóró	Asclepias syriaca
süntök	Echinocystis lobata

7. sz. melléklet – EGYEDI TÁJÉRTÉKEK LISTÁJA – Duna-Ipoly Nemzeti Park Igazgatóság adatszolgáltatása

Ellenőrzés	Név	Pontos helyszín
1	Főtéri fészület	A Béke utca és a Vörösvári utca találkozásánál.
2	300 éves emlékmű	A Vörösvári utca és a Temető utca találkozásánál.
3	Tornácos lakóház a Temető utcában	Temető utca 1.
4	Tornácos lakóház a Viola utca sarkán	Béke u. 49.
5	I. és II. világháborús és 56-os áldozatok emlékműve	Hősök tere, a művelődési ház mellett.
6	Művelődési Ház	Béke u. 2.
7	Dr. Kálmánfi Béla emléktáblája	Béke u. 2. a Művelődési Ház falán.
8	Fészület a templomnál	Hősök tere, a templom mellett.
9	Kisboldogasszony templom	Hősök tere 11.
10	Általános Iskola	Iskola u. 1-3.
11	Kisboldogasszony szobor	Iskola u. 1-3. Az iskola főbejáratánál.
12	Jurkovicz Béla emléktábla	Béke u. 7.
13	Tájház	Béke u. 6.
14	Lakóház a Kesztölci utcában	Kesztölci u. vége.
15	Lakóház a Petőfi utcában	Petőfi S. u. 37.
16	Bányász Emlékmű	Tatár u. - Rákóczi F. u. kereszteződése.
17	Szent Orbán szobor	Pincefalu
18	Kilátópont	A Pincefaluba vezető út.
19	Piliscsév-Pincefalu	Ha a Basa utcán elhagyjuk Piliscsévet, a belterületétől északkeletre.
20	Akácos fészület	A Basa utca végén, egy kis erdőfolt tövében.

21	Temető	A Temető utca végén, a falu szélén.
22	Ady utcai pincesor	Az Ady E. u. végén.
23	Kilátópont az Ady utca végéről	Az Ady utca végén, a pincesorral szemben.
24	Lakóház az Ady utca elején	Ady E. u. 3.
25	Kút a Béke utcán	Béke u. 17. sz. alatti házzal szemben.
26	Kilátópont a Kálváriáról	Kálvária u. vége, a Kálvária mellett.
27	Kálvária	Kálvária u. vége.
28	Máriás feszület	Dózsa Gy. u. vége.
29	Basa utcai feszület	Basa u. 21. sz. ház mellett.
30	Kilátópont a Kopasz-hegyről	A Kopasz-hegy délkeleti peremén.
31	Mészégető kemence	A Tinnyi út mellett az erdőben.
32	Kilátás a Basina-völgy feletti szikláról	A Basina-völgy mellett, kint a hegy peremén.
33	Eszperantó forrás	A Basina-völgyben.
34	Szontagh-kopjafa	A Basina-völgyben, nem messze az Eszperantó-forrástól.

8. sz. melléklet – Duna-Ipoly Nemzeti Park adatszolgáltatása a védelemmel érintett területekről

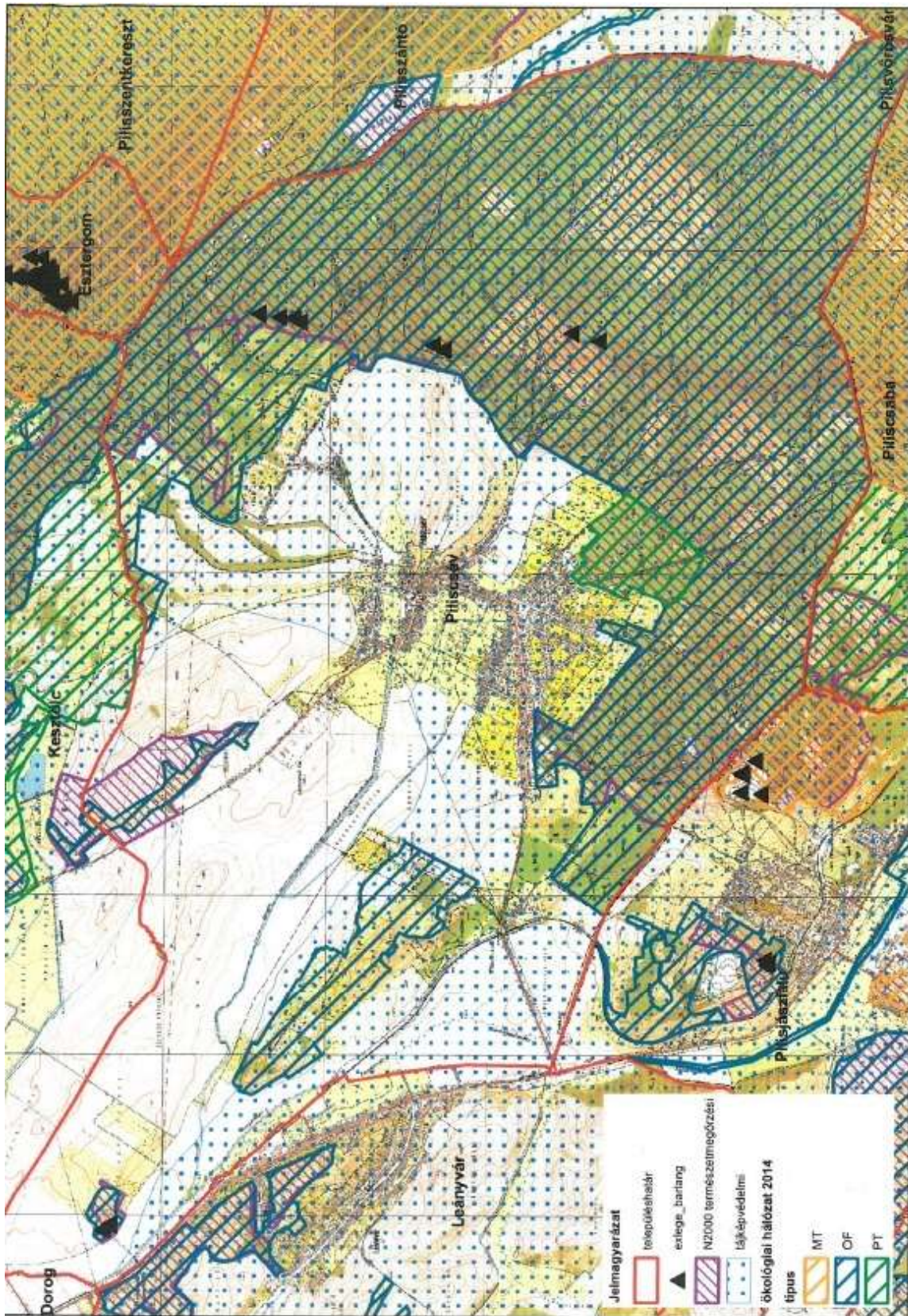

PII. EN MÉV

arrendató	kezüeltetés	név	vidék	terület kat.	IRRSZ	EOV V	EOV X
2475	1	Márgón	szőlés		0149, 01410	632857	259860
2476	2	Szent Orbán-erőfor	szőlés		0143, 010, 0150, 01411, 5025, 5033, 5032, 5034, 5031, 5028, 5029, 5030	633999	260070
2477	3	OM Szentiván II.	szőlés		0184	634059	259440
2478	4	Hossú-rétök I.	szőlés		08044, 08033	631607	260098
2479	5	Hossú-rétök II.	szőlés		08044, 08033	630957	260601
2480	6	Szent Vándor-erőfor	szőlés		01186	631775	260341
2481	7	Látránykő	szőlés		0119, 0118/11, 0120/2		
2482	8	Kapcsa-hegy	szőlés		0449	629661	260711
2483	9	Pradva-köves	szőlés		08037, 08020, 08038	631599	259999
2484	10	OM Városvár I.	szőlés		65, 66, 71, 72, 75, 74	633612	259130
2485	11	OM Városvár II.	szőlés		3154, 3153, 3152, 3151, 3161, 3162, 3145, 3149, 3148, 3150, 3147, 3146, 3155, 3156, 3160, 3159, 3157, 3158	633415	258578
2486	12	Csövelőbarlang	künnöten vidék		0177	634587	260319
32757	13	Kapcsahegy-dűlő	szőlés		4020, 4121/1, 4118, 4117, 4119, 4116 790, 883, 791, 1000/1, 773, 754, 842, 840, 777, 776, 1000/10, 775, 1000/19, 1000/18, 788, 787, 760, 764, 778, 779, 780, 781, 782, 783, 784, 774, 755, 736, 757, 789, 787, 789, 782, 759, 798, 880/9, 744, 790, 795, 693/2, 798/1, 799, 841, 798/2, 801, 809, 794, 793, 792, 656, 658, 657, 752, 3090/9, 1000/8, 1000/11, 1000/16, 1000/15, 1000/7, 1000/14, 1000/6, 1000/17, 0177, 0841, 037, 073, 092/05, 072, 069, 081, 074/1, 082/2, 087/2, 025/27, 036/1, 031, 032/1, 079, 036, 088/9, 090/5, 087/1	631108	259367
11172	12	Bárány - Pálócoktó	szőlés			636709	258568